朝鮮日報 夕刊 八日(日) 本紙朝夕刊十二面

社說

獨逸의第二爆彈宣言

佛、伊兩國에苦痛打擊이甚大

一

히틀러 獨逸總統은 昨年 三月十六日 베르사이유 條約中 軍備制限에關한 條項을 無視한 再軍備의「爆彈宣言」을 發하야 佛蘭西는 勿論 全世界를 啞然케 하엿거니와 再昨 六日에는 다시 베르사이유條約 第四十二條乃至 四十三條의 라인地方 武裝禁止規定破棄와 로카르노條約廢棄의『第二爆彈宣言』을 世界에 闡明하고 七日朝에는 此旨를 各國政府에 通達한同時에 隊伍堂堂히 라인란드에 進軍하야 英佛蘇等 關係諸國으로하여금 가슴을 서늘하게 하엿다。이제 베르사이유條約 第四十二條 및 四十三條를 引用하면

第四十二條 獨逸은 萊因河의 左岸又는 同河의東方 五十吉米線의 西方에잇는 同河右岸에 築城을 保有하거나 또는 構設함을 不得함。

第四十三條 前條規定의 境域內에서는 武裝兵力의永久 또는 一時的駐屯、集合及 各種軍事演習을 禁함。動員을 爲한 一切의 永久施設保有에 關하야도 亦是同一함

이다。

二

로카르노條約은 一九二五年十月十六日 瑞西 로카르노에서 獨、佛、白、英、伊、波、체코等 七個國代表가 모히여 그 草案을 畢한後 同年十二月一日 倫敦에서 調印된것인데 이條約의 根本精神은 佛、獨、白、英、伊四個國間의 互相保障에 잇다。그리고 이 로카르노條約은 佛國의 年來的主張인 安全保障政策의 産物이니만치 이條約成立을 爲하야 佛國政府가 極力斡旋하엿슴은 勿論이다。그런데 이番 히틀러總統이 베르사이유條約中 라인란드非武裝規定의 破棄와 로카르노條約廢棄의 重大宣言을 하게 된것은 昨春 再軍備宣言에 짝지지안는 重大宣言으로 佛國政府는勿論 昨今 伊에紛爭을 圍繞하고 歐洲政情이매우 델리케이트한 이때니만치 英國政府도 그前途를 甚히 悲觀하고잇는모양이다。

三

獨逸政府의「第二爆彈宣言」은 그時期를 巧妙히 選擇하엿다。그것은 即、英國의 리-드에依하야 聯盟의 對伊石油禁輸制裁가 어느程度까지 成熟하여가는 이때에 英伊間에 끼이여 苦憫하고잇는 佛蘭西의 立場이 더욱 困難하며 英國自身도 對伊制裁遂行上 今回宣言에 積極的反對는 하기어려운 困難한 處地에 잇다는것을 잘 把握하엿다는것이다。그리고 從來부터 傳하고잇든 獨伊合作說은 今回宣言으로 一層 露骨化되엿다고 볼수잇는데 此로因하야 伊太利의 對에 主張은 一層 强硬하여질것이 事實인즉 佛國의 態度가 亦是 問題될것이오 따라서 英國의對伊制裁工作에 一大異常이 생긴것으로 볼수잇다。

四

獨逸이 거듭 베르사이유條約破棄의 重大宣言을 發하게된 理由로 獨逸側의 主張하는바는 佛蘇間의 互相援助條約이 베르사이유條約과 함께 歐洲政情을 (…)뿐아니라 佛蘇間의 互相援助條約은 로카르노條約의 根本精神을 破壞하엿다는데잇다。이것은 勿論 獨逸의立場으로는 當然한 主張일것이다。그러나 獨逸이 이와가튼 重大宣言을 遂行하게된 眞正한 理由는 英國의 對獨政策에 잇섯다할것이다。히틀러가『第一爆彈宣言』을 發하엿슬때에 누구보다도 먼저 此를 承認하여준者는(英獨海軍協定을締結하야) 英國이엿다。이 再軍備의 承認에 依하야 旣存條約은 獨逸에 關하야 이미 休紙化된것으로 볼수잇다。이것이 事實이라면 今回宣言인 라인란드 非武裝地帶 破棄도 決코 突然한 事實이못된다。英國은 現在 佛國이獨逸서 베르사이유條約及 로카르노條約을 破棄하엿다고해서 對伊問題其他關係로 (…)지못하고 苦悶하는모양이나 如上한 事情을 回顧할때에 英國의 現在苦憫은 英國自身이 (…)한 所致이며 所謂 自業自得이라 할것이다。그리고 今回 宣言이 歐洲政局에 波及하는 影響은 多端多大하겟지마는 누구보다도 더 많은 苦痛과 打擊을 바들나라는 佛蘭西와 에듸오피아라할것이다。

獨逸正規軍의 라인란드侵入으로

第二爆彈宣言의 波紋!

佛蘭西軍隊遂出動

國境線各要塞에軍隊配置

獨逸出兵에 對抗警備

【巴里八日發電通】獨逸正規軍의 라인란드侵入과함께 佛國側도 續續軍隊의 移動을行하야 國境全線에 出動시켜서 이와對抗中인데 政府에서는 다시今日 日曜日임에도 不拘하고 國境에서 먼國內奧地의 軍隊를至急히 國境線各要塞에 出動配置케하야써 獨逸軍의 脅威에 備하기로 決定하얏는데 아미 東部國境地方의 軍隊는 出動命令을 밧고 最前線의 要塞守備의 位置에 就하고 잇는模樣이다

플랑댕佛外相

獨逸軍精銳二千

라인란드에 進軍

戰車隊飛行隊高射砲隊도出動

【伯林七日發同盟】獨逸軍精銳二千名은 高射砲部隊及 戰車隊를 伴하야 七日未明 라인河를 渡하야 肅然히 라인란드非武裝地帶로 向하엿다 進軍喇叭소리에 새벽꿈을 깬全市民은 戶外에 뛰어나와 슈와스치카黨旗를 흔들면서 우리가튼 歡呼를 보내엇다 이어서 獨逸空軍의 精銳는 爆音도 勇猛스럽게 라인上空에 飛來하고 戰車隊는 街上에서 示威進行을 敢行하엿다

【伯林七日發同盟】獨逸軍의 精銳는 七日未明前에 隊伍堂堂、마인츠、코브렌츠、트를、프랑크풀트等 라인非武裝地帶重要都市에 물밀듯이 侵入하얏다 市民은 歐洲大戰以來十餘年 처음으로 보는 國軍의 勇姿에 모다 戶外에뛰어나와 國旗를 흔들면서 歡呼를 보내엇다

【伯林七日發電通至急報】히틀러總統은 七日 各國大公使에게 對하야 獨逸政府는 라인란드再占據를 行하려고 數個大隊는 七日正午를 期하야 라인란드에 入하엿다는 旨를 通告하엿다

險惡化한獨佛關係

一切의禍根은 不公正한條約

佛蘇互相援助條約을非難

히總統의重大宣言

【伯林七日發同盟】히틀러總統은 七日正午緊急國會에 臨하야 로카르노條約廢棄의 重大宣言을 發하야 如左히 述하엿다

戰勝各國政府는 獨逸國으로부터 多額의賠償金을 搾取하면서 同時에 獨逸國의 外國貿易을 奪去하엿다 그러나 獨逸이 賠償金支拂에 窮하자 各國政府는 獨逸政府를 支拂意思가 업다고 非難하게 되엇다 그러나 一切의 禍根은 不公正한 베르사이유條約에 잇다

歐洲各國民은 相互로 緊密關係를 維持하는 一家族이다 또 各國政府가 常識으로써 適宜의 措處를 講究하지안흐면 到底에 事件이 勃發하야 混亂한 事態를 誘致하게될것이다 獨逸은 겨우英國政府와의間에 海軍制限協定을締結하엿다 右協定成立은 英國國民의 常識과 英國國防上의 必要라고 確認한 獨逸政府의 意圖에 基한것이다 佛國政府에 對해서는 數回에亘하야 平和의 손을 뻐첫슴에도不拘하고 佛國政府는 右提議에 呼應치안코 一切의 交涉은 全혀 水泡에 歸하엿다 히틀러總統은 一步 進하야 蘇聯政府에 言及하야 獨逸政府에서는 蘇聯政府間에 緊密한 折衝을 開始할것을 切望하엿다 그런데 獨逸政府再三의 努力에도 不拘하고 佛國政府는 蘇聯政府와 提携하야 相互援助條約을 締結한것은 實로 遺憾千萬이다。條約이 專혀 獨逸政府를 目標로 하고잇는것은 勿論이다 지금 國際情勢의 中心은 巴里로부터 莫斯科로 옴기게되엇다 또 佛國政府는 로카르노條約에잇서서 聯盟規約의 明文을 超越한 重大責任을 負하게되것은 爭論할餘地가업다

다음 히틀러總統은 滿場의 喝采裡에 로카르노條約廢棄를 宣言하야 가로되

佛國政府今回의 行動으로 西部國境線에 關한 相互保障條約은 이제 一片의 空文으로化하게되엇다 獨逸政府는 베르사이유條約第四十一條以下의 桎梏을 離脫하고 라인武裝의 自由를 確保하게되엇다 볼쉐비키의世界觀이 今後 如何히 佛國國內에 波及할는지 獨逸政府는 暫時推移를 靜觀할 方針인데 國際平和의 强化를期하는 本來立場에 基하야 全혀 平和의 立場에 선 新集團的安全保障을 確立할것을 이에 宣言한다

히틀러總統은 佛國政府에 提出한 通牒을 明示하야 우리가 手裡에 七個條로된 代案을 提示한다는 旨를 確認하얏다

히틀러總統의 宣言은 前後一時半에亘하야 午後一時三十五分으로서 겨우 終了하얏다 終了後 괴-링空相은 國會議長으로 三月二十八日 國會를解散 二十九日總選擧를 執行하다는 旨를 宣言하고 國歌와 黨歌合唱裡에 劃期的國會는 大團圓을 告하얏다

第二爆彈宣言은 獨伊密約에基因

【쥬네브七日電通發】히틀러獨逸總統의 爆彈宣言은 베르사이유 로카르노兩條約의 擁衛者인 國際聯盟에 重大한 衝擊을 與하여 再軍備宣言以來에 그리고도 再軍備宣言以上의 重大宣言으로 歐洲平和機構의 全體를 震撼케 하고잇다 그리고 聯盟復歸를確言하고 잇는것도 쥬네브에서는 歡迎되지안코 右는 決코 友好的意圖에서 나온것이 아니오 오히려 聯盟의 會合을 攪亂할자는 申請이라고하고잇다 그리고 獨逸이 此際에 急히 如斯한 積極的轉身을 斷行한것은 全혀 무솔리니伊首相이 聯盟의 石油禁輸制裁의 危險에直面하야 獨逸의 全幅的援助를 엇기를密約한 結果이라고 信憑되여 獨逸은 今後聯盟에서 伊太利의植民地獲得의 必要에 對하야明快한支持를表明하는同時에 自己의 舊植民地 回復으로向하야 徐徐히 그要求의鋒鋩을들어낼것이라고 恐怖되고잇다

閣僚問題를넘어서

廣田個人을排擊

非常時局擔當者론不適當!

陸軍態度益益强硬

【東京電話電通】寺內大將은 八日早朝 偕行社에 岡部政務次官 今井軍務局長 山下調査部長以下 陸軍省首腦部를 招致하고 同大將과 廣田外相과의 第二次會見以後의 組閣本部를 中心으로한 一般情勢及 變更된 閣僚等을 中心으로 協議한 結果

一、現在 廣田氏自身及 組閣幹部의 認識이 참으로 一轉하엿다고 認定하기는 不可能하다

一、變更된 閣僚는 何等新鮮味도 積極味도업고 一時糊塗乃至彌縫에不過하다

一、如斯한 認識과 如斯한 閣僚로 組織되는 內閣에 非常時局擔任을 期待할수업다

는데 大體意見一致를보앗다 그리고 一方陸軍省、參謀本部方面의大勢는 閣僚問題를 超越하야 廣田氏個人의 態度及 이데오로기-에 集中되야 廣田外相은 表面陸軍側의 希望을容認한과如한 態度를보이나 이것은 一種의 擬裝으로 同氏는 이擬裝下에 現狀維持를 固守하려는것이며 全支配階級의代表로 巧妙히 國政一新의 斷行을 目標로한 陸軍勢力을 制壓하야 自由主義的政治의 繼續을 企圖하고잇는것이라고看破하고 廣田外相自身에게 多大한 不滿을 抱懷하고잇다 陸軍方面의情勢는 大體 右와如하므로써 廣田、寺內第三次會見에잇서서의 廣田外相의 態度認識과 閣僚의 人選等이從來의 그것과 根本的으로 更改된것이아닌限 解決은 不可能하다고 判斷되다

八日도陸軍側과 折衝對策을協議

【東京電話電通】組閣難打開策에 關하야 小原法相 川崎文相 吉田大使 馬場 永田 藤沼各氏는 八日도 組閣本部에 集合하야 廣田外相을 中心으로 陸軍側과의 折衝對策을 協議하고 同日中에 廣田外相은 三次寺內大將과 會見하고 深甚熟慮를 거듭하고組

日曜氣配

◆期米 産地가 빗사고 第三次 買期待로 좋흔락스나 아직 大保勢의 域을 未脫하야 이대로 高價를 回復하기는 困難하다고 보이며 一方 三月一日現在 殘存米는 三千四五百萬石이라고 보여 큰 材料가 되지안흐므로 結局 氣配는 단단한 保勢일듯

人事·集會

▲五來欣造博士(早稻田大學敎授國防敎育會會長)入京人事次七日來社

▲李晃氏 江界邑內國境商事會社에서遭外艱

八面鋒

◇獨逸은 로카르노條約을 破棄하는 宣言을 發하자 即時 大軍을 몰아 라인란드非武裝地帶를 占據하얏다고。

◇口實은 佛蘇의 軍事同盟이 로카르노條約 精神의 違反이니 獨逸이는同條約을 固守할 理由가 업다는것。

◇理由야 如何튼 政治와 外交는 實力關係。獨逸이 軍事行動을 해도 佛國이 끔쩍 못할것을 본 때문。

◇이리하야 獨逸은 伊太利와 손을잡아 佛國은 對抗。佛國은 蘇聯과 英國을 合하야 獨伊에 對抗。

◇게다가 極東의 日本이 獨逸과 合하면 日獨伊、蘇佛英의 合縱連衡이 되는셈。

◇世界는 바야흐로 第二大戰의 前奏曲을 演할形勢。

◇廣田組閣運動 方針을 고처겨우 原型을 改鑄。

◇改鑄는 한다해도 舍모 잇는 그릇이 될가가 問題。

世界週史

後繼組閣難

岡田內閣總辭職에 伴하는 後繼內閣問題에 關하야 各方面에서 注視하야 오든中 四日午後에 近衛文麿公에게 大命이 降下햇스나 公은 不健康을 理由로 拜辭하고 말엇다 平沼、宇垣氏等이 有力하드니 五日 午後 廣田外相에게 大命이 降下되야 人選을 거이마치고 六日에는 親任式을 擧行하려고 하엿드니 軍部의 反對가 잇서서 여러가지로 軍部와 折衝中이나 至今까지도 廣田內閣은 流産? 或은 成立? 一條의 曙光? 하는外電이 交替되고잇서 有史以來의 組閣難에 빠저잇다

東京事變處理

一時險惡하든 東京事變은 戒嚴令發表로 鎭定되고 去月二十九日以後 叛亂將校 二十名이 逮捕되는同時에 그指揮將校中 村中、磯部、栗原等은 衛戍刑務所에 收容되고 이번事件을 處理하기爲하야 緊急勅令으로 東京에 陸軍軍法會議를設置케되얏다 그리고 이번事件에 關하야 軍의長老로서 責任이 重大한것을 느낀七將官參議官은 進退를 伺하얏든바 荒木、林、眞崎、阿部等四大將은 豫備役으로 編入되얏스며 川島陸相도 新內閣成立과 同時에 責任을 지기로 勇退하야 事件에 直接責任잇는 香椎東京警備司令官은 今番에 各各 豫備役으로 編入되게 되얏고 南大將의 勇退로 關東軍司令에 人事移動을 보게되얏다 그리고 東京에는 아직 戒嚴令이 解除되지 안앗다

蘇軍의極東集中

蘇政府는 佛蘇援助條約으로 對獨防衛陣을치고나서 陸海軍의大部隊를 極東으로 集中하고잇는바 스탈린共産黨書記長은 最近 米國新聞關係者에게 蘇聯政府는 外蒙의 獨立破壞를 阻止하기 爲하야 必要한境遇에는 日本과一戰을交할準備가 잇다고 言明하고 또 치치할等의 領事撤廢를 命令하는等 極東의事態가 자못 容易치안흔것을 暗示하고잇다

獨逸第二爆彈宣言

佛國의外交와 列强의情勢를 靜觀中이든 히總統은 重大決議下에 七日의緊急國會에서 佛蘇兩國이 相互援助라는假面下에 軍事同盟을 締結하다는事實을 指摘하야 同條約의廢棄와 베르사이유條約中 라인란드非武裝地帶廢棄의 第二爆彈宣言을 發한 同時에 七日獨逸正規軍은 隊伍堂堂히 라인란드에 進軍하엿다。事態 이가티 急迫함에따라 佛國政府는 一方 聯盟에 提訴하는同時에 他方 國軍을 國境線에 動員하야 獨逸軍에 對抗警備中이라한즉 事態進展如何로는 이것이 導火線이되야 歐洲는 다시 火煙中에 드리갈 危機에 直面하엿다

今日本紙四面

三百圓資金으로····
月利益百圓比率確實
木炭瓦斯發生機

發動機使用諸彦의福音
(一)木炭瓦斯發生機로木炭을使用하야 發動機를 使用하면 石油로 使用할보다 月利益六十圓乃至百圓이 確實히有함
(二)本機는 何式發動機에든지取付使用할수有함
(三)地方에 特約店을募集하오니有意諸彦은 勿失好期하시고 返信料添附하야 照會하시압
朝鮮總發賣元 合資會社 三浦製作所
三成機械商會 京釜線水原驛前

商標 千 고추가루部
金山府草梁町 金千壽商店製粉部 電話園一八二番 振替釜山一五三五番
時價表請求하시면 送呈하겟습니다

巡査看守(講義錄)
巡査看守志願者는本會講義錄卒業에依하야 合格保證、特典으로辭令巡査試驗問題集等三冊無料進呈함(但入會者에限함)
京城府永樂町二丁目二番地 朝鮮警務學會 電本(2)三〇三〇番 (規則書即送)

生徒募集
(晝夜) ◇男子部—官廳銀行會社會計實務員養成 ◇女子部—タイピスト科(簿記珠算兼修) 短期修業 就職斡旋
京城實踐簿記學院
◇願書受附四月五日限◇電車乘車割引使有 (規則送呈) 京城府太平通二丁目大漢門橫入 (電本四七六一番)

원료물감 (商報送呈)
京城府鐘路二丁目 德世洋行 電話光化門二八番 振替京城八〇四番

玉屋時計師養成所 生徒募集
詳細要二錢切手 新義州若竹町十一

速修 英語講義錄
우리朝鮮人本位의唯一한
▲朝鮮文으로解釋되엿다 (內容見本即送(要二錢切手))
京城府樂園洞五五 英語通信研究會

農具販賣員募集
地方有力者、小學卒業程度、外交自信有者、履歷書要郵票二錢
大阪市東淀川區元今里北通四丁目六 大同商工所

京城 金 金銀地金分析所賣買 合資會社杉山商會
高價 京城明治町 合資會社 杉山商會 電話本局(2)〇〇七四番

辭典拾冊合本ダの一圓 各は分冊五冊十五錢
法律百科大辭典 常用漢和大辭典 いろは引大辭典 現代新語大辭典 手紙百科大辭典 字くづし大辭典 英語獨習大辭典 文章百科大辭典 五分間演說辭典 社交常識辭典
殘本處分 大投賣斷行
特別景品無代進呈 實用模範日記
發賣元 大阪市東淀川區本川町 振替大阪五六〇一四番 現代出版社

金 銀 白 金 (福)
株式會社 石福商店平壤出張所
平壤府旭町 電話一三一四番 受信略號(へイゼイウシフク)
本店 東京市下谷區練塀町

朝鮮料理 國一館
平壤府新倉里 主 張箕燮 (顧客本位) 電話一九三六番

치질 肛門病科 專門 東光醫院
大田本町一丁目 (電話四九番) 藥物治療顧問 柳東鉉

味の素 (登錄商標)
야— 맛이이렇게조흔냉면은 생전 처음인걸 오—라 아지노모도를치는구면 그럴꺼야
모든음식을맛잇게하는 아지노모도 味の素

李王家御用達 味の素本舖 株式會社 鈴木商店
3—イ

大京城道路網

市街地計畫令設計下의 清凉里往十里連結路

南山으로"커-브" 工場區의動脈을目標

東部

사월일일 현재의 사배면적으로 구역이 확장된는 대경성에는우 선시구역의 발전-즉 대경성의 건설을위한 긔본적공작인 주요 도로망이 어떠케 될것인가하는 것이 큰문제로되여잇서 일반의 주목을끌고잇다 그러나 아직시가지계획령(市街地計畫令)의 발포도보지못한터이라 도로망의완성까지는 시일을 데요할것이고 따러서 주요도로망계획에 대해서도 지금은 비밀에부치고잇는데 그중에서도 간선도로는 긴급한것이어서 일부는신년도부터라도 착수할예정으로경성부에서 계획을진행중에잇다 그중 금년에 착수할것을보면 근년에가장 발전을보고잇는 동부방면에대하야 청량리선(淸凉里線)도로와 왕십리선(往十里線)도로를 련락할것이다 신당리(新堂里)의이십미돌도로를 연장하야 리태원(梨泰院)으로 나가는 남산주회(南山周廻)도로이다 청량리선과 왕십리선도로의 련결하는 동부발전을 위하여 가장긴급한것으로 되여잇는데 그 하나는 안암리(安岩里)에서 나오는 새도로를 연장하야 하왕십리(下往十里)로 나가는것과、동묘(東廟)에서 상왕십리로 서쪽으로 나가는것의 둘것이잇다

이것은 각히청계천에다리도노아서 현재서로떠러저잇는 도로를 두개의도로에의하야 완전히련결하려는것인데 이러케된다면 어 일대는 압호로 시가지계획에 의하야 공장지대로 설정케될모양이다 도동부의주요간선으로는 동숭정에서 돈암리(敦岩里)고개를넘어서 미아리(彌阿里)로 나가는간에잇는 길은교(吉恩橋)부근에서종암리(鍾岩里)개천가로 안암리 보성전문(普專)압흘통하야 나오는길도 압흐로 마들기로되여잇서이길은 신당리로 건너가서 남산주회도로를 통하여 룡산사거리까지 나가게될터이다

漢江里、普光里 갑자기便해질

이번 새로경성에 편입되는곳으로 한강리(漢江里)보광리(普光里)방면이 교통의불편으로 항상 고통을밧고잇섯는데 이번에 남산주회 도로가 되면서 룡산방면과 시내로들어오는길이극히편리케될터이다 그러나 한강연안을 통하여 룡산으로 나가는 큰길이 업서서 현재도 극히 불편한터이엇는데 이것도 머지안어서설치케될 모양임으로 이길이완성되다면 영등포(永登浦) 로량진(鷺梁津)방면과의 련락도편하게되여 주택지로서 만히발전을볼터이다

新區域에除外된 纛島에架橋를計畫

뚝섬은 이번에경성부에 편입되지는못햇스나 경성과는 밀접한 관계를 가지고잇서 뚝섬자체의 발전으로나 경성의간접적 리익으로보아 뚝섬의시설은 경성에 대하야 긴밀한터인데 문제는년년수해때문에 뚝섬의 생명이위협밧고잇다 그런데 총독부에서 하는 한강치수(治水)사업으로년전부터 공사중인 뚝섬수위의대제방은 래년까지에 왕성을볼터임으로 이제방만 완성한다면뚝섬은 완전홍수의피해를 면케될터이다 이에딸아 경성과련락할 도로는 현재의살꼬지다리(箭串橋)아래쪽에큰다리를 가설하야왕십리도로연장선을만들리라고한다

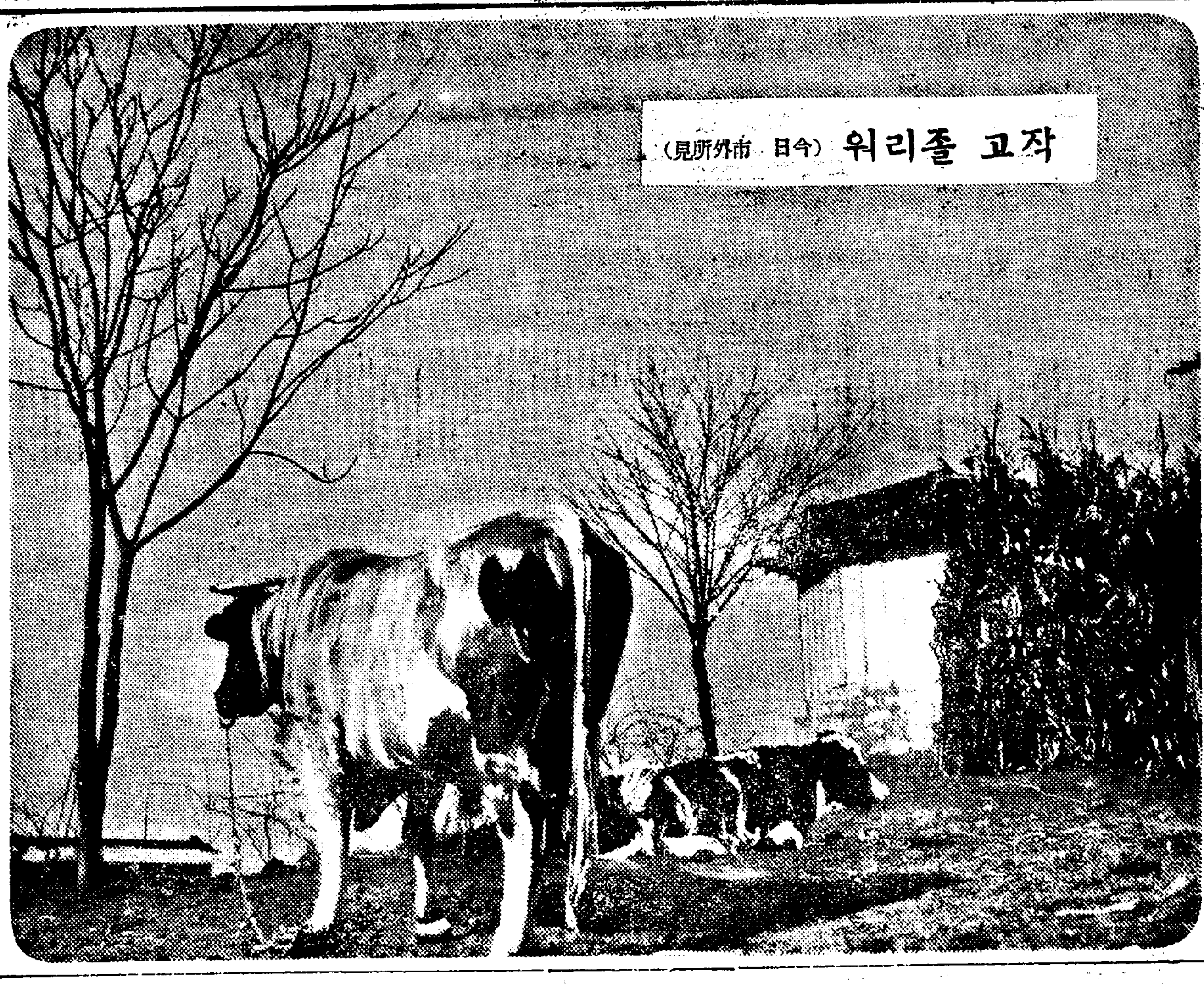

작고 졸리워(今日 市外所見)

아직은理想뿐인 阿峴·新村間大幹線

西部 堂山里鐵橋도 먼未來

서부방면으로는이미마포(麻浦)동막(東幕)으로나가는 간선도로가 훌륭하게 되여잇스나 현재는 그외에 아현(阿峴)에서 연희전문(延禧專門)리화전문(梨花專門)방면을 거처서 세교리(細橋里)방면으로 나가는 도로의확장이 가장 긴급한것이 되여잇다 이방면도 근년에 급속한발전을 보고잇스나 도로가 변변치 못하여 본격적발전을 못보고 잇는데 부당국에서도 이방면도로에는 계획만은 방대한것을 가지고잇다

즉 아현마루턱에서 신촌(新村)정거장압흐로 동서량세교리를뚜루고나가서 합정리(合井里)한강연안까지 삼십미돌폭의 도로를 내이려는것이다 그러나 이것은 곳되지는못하고 삼사변후에나될 모양인데 장래계획으로는、이길이합정리까지 나가서「누에머리」(蠶頭山) 나루에서 당산리(堂山里)로 건너가는철교도가설하려는 안이잇다、이것은 적어도약 십년후에될모양인데 이도로와철교가 완성된다면 남부경성의공장지대로 가장 발전되고잇는영등포와의 교통은극히 단축되여 경성시내에서 영등포로 나가는 길은현재의 한강인도교로 나가는것보다도 갓가워질터이다 또 한편으로는 한강하류를 개착하여전긔 합정리방면까지 긔선이 왕래하도록 만들려는 계획도잇서 압흐로 이방면은 역시공장지대가 되지안흘까하는희망이유력하다

年"七萬圓"은생기나 地方不平이澎湃

驛長의成績이올라가는反面에 農民의어깨만무거워저

浮華觀光에이弊端 鐵道局에서도今年부터反省

종래지방역장(驛長)들이 모집하는 소위 관광단체(觀光團體)들에대하여는 그폐해가적지안허서 지방사람들의 불평이 여간큰것이 아니엿다。

즉 농촌에잇서서는 농한기(農閑期)는차치하고라도 농번기(農繁期)에 잇서갓득이나 눈코 뜰사이업시 바뿐데다가경제상 여유가 허락치 안는농민들에게 심지어군、면당국을 통해서까지 참가를 강제시켜오느니만치 그로인해서 생기는 각종폐해는 실로적지안흔것이다

각역장들이 그처럼관광객을 강제모집하는 리유는 매해이만명이나 넘는 관광객의 주머니속에서 칠만원이란 적지안흔돈이 기차임금으로철도국(鐵道局)의 수입을 보태주는 리익을 보기때문에 자연 각역장들은 경쟁적으로 이것을 장려해오는것이다。

그리하여 철도국에서는 그것으로 인해 지방사람들의 불평이 놉허가、비추어「강제권고에서 임의참가에」로방침을 바꿀필요를 느끼고 오는 십사일에 열릴관광사무타합회(觀光事務打合會)에 이것의개정안을 제출해서 자순(諮詢)하기로되엿다한다。

自殺(未遂)女아페노코 行人들이橋上에서亂鬪

【京城】 때지난 봄눈이 나붓기는 칠일밤 열시경 번거럽든한강 인도교에는 행인에 그림자도 드무러젓슬때 나히 이십이삼세가량 되여보이는 어엽분녀자가 푸른두루막이에 굽놉흔구두를신고 다리우를 거닐면서창백한 어룽조각을 넘보며 투신자살을 계획하고 잇섯다 이때 마츰 신룡산 어떤철공장에서일하다가 집으로 도라가는 로량진(鷺梁津)사는 젊은청년 셋이서 이를 발견하고 즉시 그를 한강인도교 파출소로 다리고가려하니 그는 발악을 하며 도시 가려고 하지 안는다로 그에주소를 무럿든바 그는함경북도웅긔(咸北雄基)에 사는리춘(李春姝)(一八)(假名)라하며 자살하려는 원인은 일전남편리모(李某)와 함께 경성으로 올라와가지고 시내 종로엇던려관에 드러잇는데 남편은매일가티 방탕한방면으로 발전해서 가지고온돈을 전부소비해버리고 방금 려관밥갑을 태산가티 질머지고 잇서서 찰아리죽는것이 낫다고 결심을한것이라한다 이럴때에또한 서흥군북면 본동리(始興郡北面本洞里)에 사는 리모(李某)란청년이지나가다가 이를보고전긔세사람에게로 들어덤비며 길가는녀자를 조롱한다고서 말시비를거려서 싸홈이 시작되엿섯다는데 이동안에 그녀자는 전차를타고 시내로 가버리엿다하며

성가신債鬼를 그만地獄으로逃避

失敗米穀商縊項自殺

【全州】 지난오일 오후한시에부민정(府町)[illegible]서정(曙町)리경신(李京信)(五四)은 자긔집안방에서 노끈으로 목을매여 자살하엿다는데 죽은원인은 들은바에 의하면 요사히 남의돈을 어더서 미곡업을 하든중 큰손해를 보게되자 채권자의 독촉은 심하고 압흐로 빗갑흘 가망이 업슴으로 번민하든끗헤 자살을 한것이라고한다

同行이無信 친구의지갑을失禮

륙일 강원도춘천군남면 광판리(江原道春川郡南面光板里)우차모리하는 서병욱(徐炳郁)은 동일 백사십원을 지갑에너코 아츰일즉이춘천읍으로 가든길 가튼동리에사는 권봉상(權鳳相)(三一)이와 도중의어떤 음식점에들어조반을먹든사이에 권봉상은 눈치빠르게 그돈을훔치고 종적을감추어는데 그는경성방면으로 도주한 형적이잇슴으로 시내각경찰서에 수배중이라한다

二學院六學年制로

【京南】 시외한지면 리태원(梨泰院)에잇는 조양학원(朝陽學院)과 부내삼판통(三坂通)에잇는 수영학원(秀英學院)에서는경비가 부족한것과 교실이 협착한관계로 해마다 사년제로 졸업생을 내여왓다는데 금년부터는 두무산학원이 모다교실도확장하고 경비도 여유잇게되여서 금년도 졸업생약일백오십여명을 오학년으로 승급식히고 륙년제로 연장하엿스며 또한편으로는 보통학교로 승격운동중이라한다

平壤 高級絹織專門 廣林商會

全州에食刀強盜

【全州】 지난삼일오후 열시경 부내 화원정(花園町)산하저삼랑(山下猪三郎)(六四)의집에는나이 삼십가량되여 보이는 괴한이 조선식도를 가지고 드러와 주인이자는 방에 침입하야 현금사십여원을 강탈 도주하엿다는데 이급보를 접한 전주경찰서에서는 범인체포에 로력중이라고한다

載寧明新學校 新築落成兼卒業式

황해도재령(載寧)명신학교에서는 오는 십이、십삼양일오전열한시부터 신축중이든 강당낙성식과 겸하야 남자부 제십칠회 녀자부 제십오회 졸업식을 거행하리라한다

窮民救濟에 扶安李氏特志

【扶安】 례년에도 흉풍기를당하면 다수의 세궁민은 기아선에서 허덕어리고 잇는 형편인데 더욱히 작년의 대한재로 세궁민의 생활상태란 실로 말이안인데 당국의 구제사업과 방책도 미미하야 궁민들의 곤궁은 날로 벗힘에 심히우려되는바 잇다는데 여기늣긴바잇서 부녕면선운리(扶寧面仙雲里) 리승호(李承鎬)씨는 금백원을 지난팔일에 부녕면에 의탁하여 궁민구제에 소용하여 달라고하엿다한다

여기는구두도적

【京龍】 부외아현리(阿峴里)에사는 전과일범 지은선(池銀善)(三五)은 작년십이월 서대문 형무소를 출소한후 십이월이십오일에 교북동(橋北洞)구십오번지 석교의원(石橋醫院)에서 구두 두커리를 절취한것을 비롯하야 구두를 전문으로 열서너군데서 절도한범행이 룡산서원에게 탐지한바 되여칠일오전열한시 아현리 자기집으로서 룡산서원에게체포되여 방금 엄중 취조를 밧고잇는데 피해액이 이백여원이라한다

天氣豫報

概況 强한低氣壓은 元山海上과및 琉球方面에잇고 高氣壓은 中國北部로부터 朝鮮으로퍼지고잇다。滿洲는맑게개이고 朝鮮은흐리며 北朝鮮은눈이나리고잇다。

豫報 京城은오늘밤 개이기도하고 흐리기도한다。明日도 오늘과가틀것이다。京畿道全區도갓다。

昨日最高 三、九
最低 零下六、五
今朝最低 零下四、一
正午 零度七

또"難"이하나

旱地의移民募集志願에 二對一、눈물의比率

廿戶定員에四十餘戶가競爭

【扶安】 사월에 부안군청에는동아권업주식회사(東亞勸業株式會社)의초청을 바더 군당국측에서 넓마주영구(營口)이민 이십호를 모집하엿는데 사십여명이나 몰여와서로가겟다고 떠들어서보는사람의 가슴을 쓰라리게하엿다는데당국에서는 그들의 건강과가족형편과직업등을엄조사한후밀기정의이십호를 선발하엿다한다 그런데 선발에들지 못한사람들은 몹시 다서운하게 도라갓스며 선발된 이십호가족은 사월십일경에 영구농지로 떠나기로하엿다한다 작년한재로 류리를 부득이한 무리가 놉흔관계로 이가리 모혀들어 서로가겟다고한것으로 이것도 부안군 한재상황의일면을 말하는것이며 리재농민의 참상이심각하다는것을 말하는것이라 하겟다한다

映畫界話題—二 "헤니"映畫로轉向

【伯林七日發電通】 세계녀자『피규아스케ー트』선수권대회에서십변 연속하야 우승한 은반(銀盤)의녀왕『쏘ー냐·헤니ー』양(諾威出生)은 십년연패완성을 긔회로하고 영화계(映畫界)로 드러가기를 결의하야 세계스포ー츠계에 큰충동을 주엇는데 그는드듸여영화계에데뷔ー하기위하야 지난칠일 파리를 떠나멀니대서양(大西洋)을 건너미국『할리웃드』로 향하엿다『할리웃드』에서는영화회사와 계약을맷고는 곳미국각지로『스케ー트순례(巡禮)』를떠나『양키ー』청년들을뇌살식힐예정이라고한다(사진은헤니양)

"다그라쓰"結婚

【巴里七日發電通】 활극영화배우로 세계적으로 일홈을 날리고잇는『떡글러스·페어뺑스』는 벌서부터 이야기거리가되엿든 영국귀족『아슈레ー』부인과 지난 일헷날 오전 열한시 불란서울 파리에서정식으로 결혼식을 거행하엿다

平壤蹴球團의對外進出 天津에再次遠征

朝鮮蹴球協會脫退等을 五日定期總會서決議

【平壤】 平壤의자랑이며 스포ー츠界一大役割을하고잇는 平壤蹴球團에서는 五日午後八時三十分부터 府內巡査署前南山食堂에서 定期總會를開하고 崔一氏司會下에서 經過報告、會計報告、新人會員紹介가잇슨後 今年度事業으로 天津遠征을 三月下旬에 斷行하기로決定하여 幹部會에 實行을 一任햇다

四月下旬京城서 開催되는 都市對抗戰에 參加할것을 決議하고 亦是實行을幹部會에一任햇다

秋期에上海、香港에 遠征할計畫을세우고 研究實現하기로 可決되여 이것도 幹部會에 一任햇다

今春「씨ー슨」에 平南各部對抗戰을 主催하기로 可決하고 準備에 着手키로되엿다

安岳有志의 招請도 잇슴으로 橫斷競技次로 出張키로 決定햇는데 時期其他는 幹部에게一任햇다 九日부터 正式으로猛練習을 開始키로決定햇다

決議

・朝鮮蹴協脫退聲明書發表

平壤에서는 事情에依하야 朝鮮蹴球協會加盟을 脫退하면서 그동안의 經過一切를 詳述한 長文의 聲明書를 全國에散布키로 되엿다한다

◇新入會員氏名

李仁源(光高今春卒)鄭國振(同) 朴聽龍(同)高灣森(崇專在學) 金應聖(同) 朴利錫(徽新在學) 吳義根(同) 宋熙道(崇中在學) 崔永錫(同) 車淳玉(今春崇中卒業) 康洛洙(崇商今春卒)石泰元(同)

아마拳聯代議員會

全朝鮮아마튜어拳鬪聯盟代表議員會는 來十四日午後八時부터 鐘路中央基督靑年會社交室에서 開催할터이라한다

와嬢伯林大會를最後로隱退

「女子는 루미녜」는 稱號를가지고잇는녹와라쉬왓지孃은今年廿五歲를마지한바 伯林올림픽大會出場을 最後로現役에서 隱退할決心을 말하고잇는데 이번에도 勿論祖國波蘭을 代表하야出場할터이라하며 孃의코ー치는 에練習中에잇는 妹『크라라』孃正選手가되면 米國選手로 活躍하게할터이라고한다

好職業 不景氣의失敗는업다 資本金不要 男女老少 近間自宅에서 休일수잇는職業年中無休 說明書及見本無代進呈 大阪天王寺區堂ケ芝町 福榮本舖

メルス延機 製鍋菓子機 最新特許機 燒頭饅式 金儲 カタログ呈 製物膨脹機 大阪西淀川區浦江中二 石橙機械製造所

肥滿劑 身體瘦瘠한데여러가지療養도無効하야困難한분은『藥書』로申請하면 胃腸을健全히하며害업시身體肥滿히하는良藥의說明書進呈 東京市麻布笄町七十一 小川藥院

三月九日ヨリ十二日迄四日間超非常時日本の春に贈る大映畫の公開 階下席大人二十錢 小人十錢 晝十二時三十分 夜七時始め プログラム(上映順)
軍事映畫 大號令!!
大都映畫超特作オールトーキー 前陸軍大臣荒木大將、松岡洋石氏特別御出演、大都現代劇部時代劇部スター總出動、萬邦に獅子吼する聖日本の宣言!!聖日本の大號令!!
時代劇 奇傑卍太郎
海江田讓二、月宮乙女主演監督姓出敬、大都映畫超特作品神出鬼沒覆面の怪人太郎の大活躍!痛快無比、海江田の大劍劇!!
三、東日・大每國際發聲ニュース 第一三三軒
大怪奇劇 古城の扉
常堂 獨占封切=フランケンシュタインの花嫁の主演者、怪奇映畫のナンバーワン、ボリス・カアロフ一人二役 主演マリアン・マーシュ、ロバート・アレン助演、コロムビア超特作品 監督 ウイリアム・ネイル
双生兒の宿命に呪はれたド家の豫言は的中して、古城の闇黑室の奧く、死んだ弟が兄の心臟を短劍で刺し通す恐怖と戰慄息づまる追カアロフの名演技!!
次週十三日ヨリ、シュヴァリエの 里ツ子名を失へる男、子別れ地獄
安くて面白い 若草映画劇場 電本二五四番

本蔘의特長 絕對神効 成分優良 色彩佳麗 品質卓越

自古名産 機張土種人蔘
東萊郡日光面伊川里 耕作地 玉蒲人蔘圃 主催 玉湖甲
釜山府瀛州町三二番地 販賣部 玉蒲乾材藥局 電話二六〇四番 振替釜山六八〇二番
時價表請求次第進呈

普成專門學校生徒募集
一、募集定員 法科、商科各約百名 一、出願期 昭和十一年三月二十七日限
一、試驗日時 昭和十一年三月二十八、九、三十、三十一日午前九時
一、其他詳細來問(京城東大門外安岩里)書問要郵券三錢

徽文高等普通學校生徒募集
◇第一學年約百五十名◇願書提出期限三月十五日正午까지
◇試驗期日三十六日、十七兩日間、詳細來問 (京城府花洞一〇六)

東洋自動車學校生徒募集
◎入學隨意。免許證獲得。責任教授。就職紹介
(元京畿道自動車運轉手試驗官) 校長 溝見良
京城府武橋町三一・電本(2)五四〇一・振京一〇六五九

正木式製材機
創業明治廿七年 最古의歷史 最新의機構

代理店 松本商會機械部
營業所 京城府古市町十四番 電話長本(2)0320番
工場 京城府黃金町三丁目

三月九日封切 每日三回午前十時半午後一時半六時半 特別大興行
MGM社超特作映畫 惡夢 외리암K 하워-드監督 마ー나·로이 주연
MGM社超特作映畫 로바-드·메리오취-도監督 콘스탄스베넷주연
어느밤의特種事件
日活超特作映畫 海國大日本 阪東妻三郎主演
團成社

筆生 女子에最適한일無休永續 依賴함 書로申込하시오詳細通知함 大阪住吉區天王寺町 隆文館

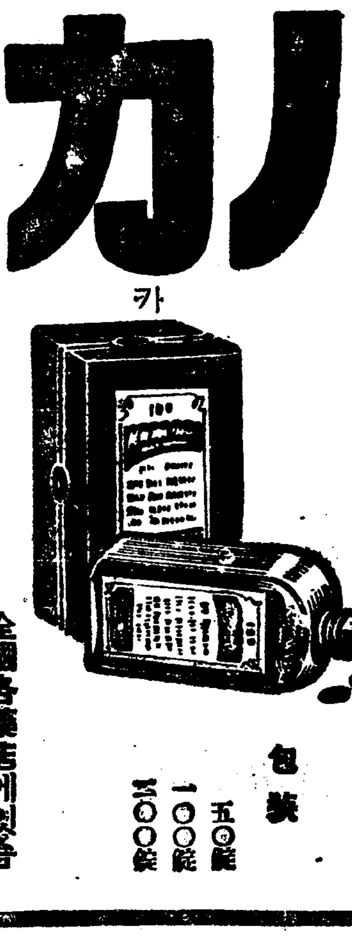
淋疾에 カバーカ錠 카바카
社會의害毒이深刻한 淋毒을撲滅하자
카바ー카바錠은濃綠色의먹기쉬운糖衣錠劑로서尿道粘膜에對하야特殊한 局所痲痺的鎮靜作用을하고、排尿時에疼痛知覺은速히輕減하야濃濁尿를清澄케하는故로現在理想的淋疾藥으로써各專門醫家에賞用되고잇다
包裝 五〇錠 一〇〇錠 二〇〇錠
全國各藥店에잇슴
糖衣
製藥元 大阪 カバーカバ藥化學製品
代理店 山岸天佑堂 京城本町一

淋疾菌이눈에들어오면눈먼다 각유명약점에잇슴 네오지린 ネナヂリン으로곳치라 京城本町四丁目 株式會社 本町藥局

少年朝鮮日報

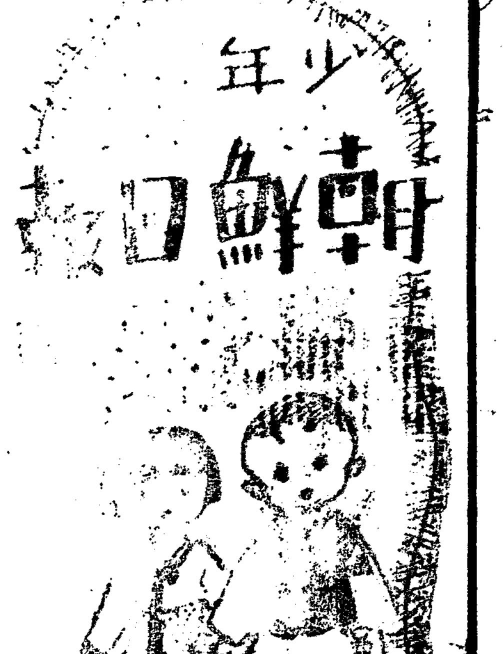

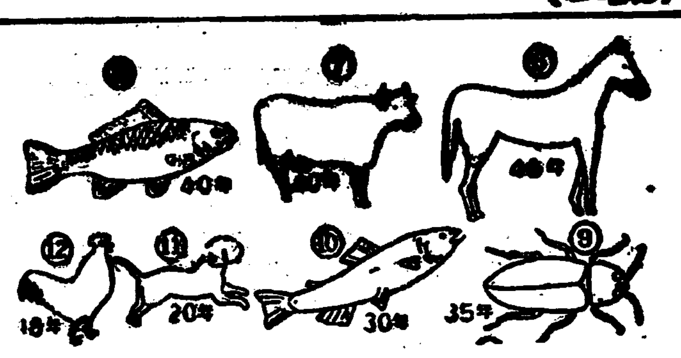

동물(動物)과 식물(植物)에서 어느편이 더오래사느냐 하는데 대해서는 매우 자미나는 이야기도 만읍니다.

첫재 사람은 제일만히 사는

즘생들은 얼마나 오래사나

윤 기 덕

제이 얼마나 사느냐하면 흔히 일백스물다섯 까지는 살수잇다고합니다. 이것은 무엇을 표준하는말이냐 하면 대개 동물은 제가 자랄대로 다자라는 시긔의 오배는살수잇다고 하는말에서 나온것입니다. 다시말하면 사람은 너가나면서부터 어룬이되거까지를 스물다섯이라고한다면 이것의 오배가 일백스물다섯이라는것입니다. 그러나 이것은 하나도 맛지안는말입니다.

예전부터 연생은 천년을 살거가 어렵다고 하엿스니 그만칠 산다고 일어두는것이 좋읍니다. 그리고 다른동물에는 몰접이 큰놈이 적은놈보다 오래산다고 합니다. 그러나 고래나 코끼리는 개나 고양이보담 오래산다고 하지마는 개나 고양이보다 더적은 거북은 개나 고양이보담 오래산다고합니다. 그리고 만히활동하는놈은 일직이 죽는다고합니다. 정말 느린거북은 제빠른 토끼의 오배는산다고합니다 그러나 공중을 날르는 라고 항상밧분 한두머거운것은 느릿느릿한 소의 이배반이나산다고하니 아것은 알수업는일입니다 물론 어러한중에서 벗어나 나비가튼것은 알을 쓸면 곳죽는것이니까 이것은 오래산대자 이삼일을 지나지 못하는것입니다 그리고 무엇이 얼마를 산다는것은 물론 정확하게 틀림없는것은 아니지마는 이때까지 조사한결과에 의하면 많은 쉬흔네살을 산것이 제일 오래살엇고 개는 설흔세살을 산것이제일이고 개암이는 열세살, 벌은 네살을 산것이 모다 그종류에서는 제일 만히산것이라고합니다.

동물에비해서 식물(植物)은엇더냐하면 물론 식물중에도 일년이나 잇해살고 죽는수도잇지마는 대개는 동물보다 훨신더 오래삽니다. 이것은 내가 고향이가리 집에서 키울수가업스니까 얼마를 사는가 실험하기가어렵지마는 나무중에는 멧천년을 룩엇다거나 멧천년전 나는 낭기라는말을 듯는것이 흔합니다.

지금 지구우에 살어잇는 나무로서 제일오래된것은 『안다소니아』라고하는 나무가 오천일백오십년이나 산것이잇다고합니다 이밧게도 이천년이나 삼천년쯤사는나무는 얼마든지잇는데 우리가 잘아는 나무로서는 은행나무가 일천오백년 산것이잇고 소나무도 역시 그만치 산것이잇다고합니다.

조회시간

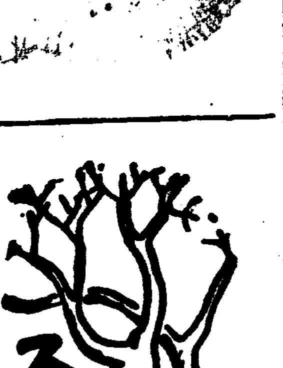

우리도 래달이면 학교에를갈다. 모두 깁부지. 나는 벌서부터 밤에 잠이 잘 안오더라.

우리는 깁부지만 우리들의 아버지들께서는 우리모자,책보 교과서,공책,월사금, 마련하시느라고 애를 퍽 쓰시는 모양이지. 어머니들 께서는 우리들의 두루매기 가음떠다 맨드시기와 저고리 바지 빠러 다듬으시기에 밤人잠도 잘 못주무시는 모양이고.

우리는 어머니 아버지께서 우리를 위해서 애쓰시는것을 생각해서라도 공부를 열심히 해야 되겟다. 열심히 하면 아는것도 만어지고 나종에 똑똑한 사람 장한사람이 될수잇슬것이다.

우리가 학교가는날부터 아침에는 여기서 가치맛나 가치 떠나자. 집에 도라올때는 서로기다렷다가 가치떠나오자 그리고 저녁먹고나서는 가치 이자리에 모여 잠시 놀다가 각기 헤여저서 복습을 해야 되겟지. 그러치안커든 우리집 사랑이 넓으니 가치모여서 가치공부하자. 모르는것이 잇스면 서로 뭇고 아는것은 서로 가르켜가며 밤 열시까지만 공부하자꾸나…퍽 자미스러울것갓다.

어서 사월일일이 도라왓스면

압프로ー갓

나이동갑되는 하ー얀개들이 손에손을잡고 자동차 마차가 왓다갓다하는 큰길을건너갑니다

『조심들해라 처음란』

『내걱정말고 너나조심하렴』

말은 못하지만 눈치가 그런가봐요. 주인어룬 말숨이 훌륭하섯습니다

『기럭, 아프로ー갓 하나둘, 하나둘』

누가 풍금이나 피아노를치주엇스면 발마처기에 더조흘텐데.

萬國서울구경

이태리서울 로마

이번에는 영구한 서울이라는 이태리의 서울 로마로 왓다. 옛날 로마라는 대제국의 서울로부터 오늘날 이태리제국의 서울이 되기까지 로마는 과연 영구한서울로 나려왓다. 그런데영구한 서울로 오랜 력사를 자랑하는 그만큼 어딘지모르게 창연한 옛빛이 떠돈다. 거리마다 현대식 건축이들어 서고 전등 전차 모든 현대적 시설이 되야잇건만은 그옛빛을 가리려야가릴수업다. 위선 괴차로서『스탄지오네·데이·델미니』에 다흐니 정거장아페 큰 광장이잇서 욱어진 잔듸와 푸른 풀사이로 페허의 자최가 력력히 보이더라. 그것은 일천오백년전 로마의 어느황제때 큰 목욕장이엇더라나. 또 아조 번화하다는 콜소의거리를 가보아도 커다란 옛날의 기둥이 서잇지안켓니? 그것은 로마의 어느황제때 승전을 긔념하기위해 세운것이라더라 콜소의거리는『하니발제』(祭) 소위 사유제(謝肉祭)로 유명하다. 이월초생 그 제일이 되고 보면 거리를 장식하는등 탈춤에 쓰는 탈바아지를 파는등 야단이란다. 더구나 『뷔아·베네트』거리의 해골사(骸骨寺)를 가보앗지. 해골사는 종교를위해 죽은 소위 승중(聖僧)의 해골을 모아 노흔 곳이야. 또 트리트네 큰거리를 내던지고 행랑뒤人골로도 다니어 보앗지. 거긔서 고깃가가에서 양을 룽상이째잡아 피가 뚝뚝떳는것을 그대로 매달앗단말야. 그러나 『포로·로마노』측 녯로마제국의 서울이든 자리를 가보아야 로마의 참맛을 알것다. 곳곳이 허무러진 자취요 문허진데 남아잇는 긔념물이라 마치 꿈주를 가본듯한 늣김이난다. 지금 이태리는 에디오피아란 나라와 전쟁중이라나. 그래서 그런지 좀더쓸쓸한 긔분이 도는것가태.

(사진은 도나 ?의 거리)

엇던때는 엇지나?

좁쌀한되를 신 이문원이 판서

요전번에도 이문원이판서의 이야기를하얏지만은 그이는어려서부터 원체 의사스러운 이엇든모냥이다. 별이야기가다만흔데 그중에는 이런 이야기도잇다.

이○원이 조그말때 공부를 숙어라고 안는단말야. 그아버ㅅ님이 게실때는그래도 엉절엉절 시욕이나내지만은 어듸출입만 하시고보면 문을 뚜르고 마루청을 빼고 작난이 괴상망칙하거든 하로는 그아버ㅅ님이 대궐로 공고를보러 들어 가시면서 저놈을 그대로 두어서는 안되겟다고 생각하시고 좁쌀한되를 주시면서 이것이 모도멧알이나되나 세어노하라 그러치 안하면 너는 집에서 쪼차내버리겟다 엄하게 분부하셧겟다.

그말씀을 드를때부터도 이문원은 서슴지안코 네 대답을하더니만은 더구나 그아버님이 나가신뒤론 좁살을 세기커냥 또 여전히 선악한작난만 하고 다니는구나. 아이구 도련님 어쩔라고 그러우 하인들이 말해도 드른체 만체 애야 정신을 차려야지 어머ㅅ님이 말씀하셔도 드른체 만체하지 안켓니? 그러다가 아버님이 차차돌아오실때가 되니까 저울을 가지고 나와서 한돈중이 멧개인가 한번 세어 보드라는구나 그래서는 고만 저울로 다달아가지고 한돈중에 대한 개ㅅ수비례로 따저 놋는다는말야 아버ㅅ님이 오서서 그래 모두 멧개냐 불으시니

네, 멧억 멧만 멧천 멧백 멧십 멧개올시다

대답을 하얏서, 좀 의자스러우냐?

장 희 철

외국서온소식

미국 『쉬카고』의 어느 경찰서에 엽서가 한장왓습니다. 글씨는 서투른 녀자의글씨인데 그사연은 무엇이라고햇느냐하면

『순사님

『쉬카고·울튼·아베니온 십천팔백이십이번지로 속히와서구원해주시요』

『바르비라·에반스』로부터

라고써잇섯습니다. 순사는 무슨 큰일이나 생겻나보다고하고 급히 그주소로차저갓습니다.

문을 두다리니까

『아이유, 오셧세요』

하고 문을열고 나온사람은 나이열두살쯤 되여보이는 아주어엽분 애기엿습니다.

『저ー 우리집에 전화가 잇섯드면 조햇슬것을……아이엽집에사는 머슴애들이 아주사람을 못살게구러요』

불쫏이 쫏차가든 순사모양이 엇더케되엿겟슴니까?

童話 곰의꼬리

金 相 德

어느날 생선장수가 생선한구루마를 실코 장으로 팔너가는것을 여호란놈이 보앗습니다.

여호는 주인몰래 구루마우에 올나탓습니다 그리고제가조와하는 생선을 여러마리 구루마뒤로 내던젓습니다.

그리고는 구루마에서 살작 내려서 떠러트려논 생선을 먹기시작하엿습니다.

생선장수는 여호에게 생선도적마진줄도 모르고 그래로 끌고장으로 갓습니다

곰이지나가다가 생선을먹고잇는여호를 보앗습니다.

『자네 요새 평안한가 오늘대단조흔일이 생겻네그려 그것참 훌륭한 생선일세 어떠케 그것을 잡앗나?』

『이거야 훌륭한 생선이구여부잇나 오늘저녁에 자네가 나하고가티 고기를 잡으로 갈것갓트면 이것보다도 훨신 더조흔생선을 잡을 방법을 가르처줌세』

『내야 조와서도갈지 자네가자면 가고말고 나는낙시도잇코 낙시줄도잇네』

『낙시고 낙시줄이고 다소용업네 나는내꼬리로생선을잡네 자네꼬리는 내꼬리보다도 훨신 기니깐 꼭나보다도 더조흔생선을잡을거실세』

하고 여호는 곰을 추어주엇습니다. 그래 날이 어두워진뒤에 곰은 여호와맛나자는 약속을하고 헤여젓다가 약속한때에 여호에게로갓습니다 두리서 갓치 어름어름 내를 거러서 어느듯 조고만 구멍이 뚤닌곳까지왓습니다

『여보게 자네이어름우에 안저잇게 그리고 자네꼬리를 이구멍에다 박어두게 그리고한참동안 꼼작말고 잇서야되네 이것이 생선잡는방법일세 생선여러마리가 잔뜩 자네꼬리에가 드러붓기까지 기다리고 잇서야되네 그리다가 고기가 붓거든자 힘것 끄러올니란말이야』

이와가티 여호는 곰을속엿습니다 곰은 속은줄도 모르고 여호의말대로 한참동안 가마니 안젓섯습니다. 찬바람이 불어와서 견댈수업시 추워서 몸을 족음움즈겨보앗습니다.

그랫드니 꼬리가 어름에어러 부트라고 항으로 깜짝 놀라서 소리를 버럭질럿습니다.

『여보게 그만 꼬리를 자버다려도 조켓나?』

『아직머럿네 생선이만히 자네꼬리에가 매이도록 기다리고잇게 자네는 힘이 대단히세니까 조곰더참을수잇겟지』하고추혀세웟습니다.

못난이 곰은 새벽이되기까지 기다리고잇섯습니다.

그리자 여러마리에 개가 어롱판까지 조차오면서 짓기시작햇습니다 요란하게 짓는개 소리에 동내사람들이 곰을 보고 장으려조차왓습니다 그래 곰은무서워서 그만힘것 뛰엿습니다.

그러니까 꼬리는 빠아지기 시작하엿습니다 그래 밧비 밧비 꼬리를 자버다리고 자버당 곰은 자버다리고 자버다리는 동안 그만쏙하고 꼬리가 잘너저바렷습니다.

여호는 곰을 엄청하게 속이고 자버다리는 꼬리를 먹면서 달어나버렷습니다. 곰의꼬리는 그때부터 짤게 되여버렷습니다. 一끗一

그림 金湘旭

라디오

八日(日曜)

◇午後六時 管絃樂 DK管絃一
◇同六時二〇分 어린이新聞
◇同六時三〇分 心田開發 朴暎熙
◇同七時三〇分 二重漫談『新婚戰線異常잇다』 李福本 全春雨
◇同八時一〇分 音律 一、步虛子 二、別羽調打令 奚琴 池奉石 大笒 金一聲 細笛 李點龍 杖鼓 金一字
◇同八時四五分 合唱 聖譚曲『엘리야』멘델스존作曲 서울인터내쇼낼코ー라스 指揮 英美理
◇同一〇分 朝滿交換放送ー京城으로부터ー西道歌謠 一、놀냥 二、四巨里 三、開城難逢歌 四、방아타령 李眞鳳 金玉葉

九日(月曜)

◇午後零時五分 獨唱 方昌德
◇同三時一五分 講演『校門을떠나는이들에게』 金活蘭
◇同四時三〇分 淑明女高新人生發表
◇同三時 三月에나偉人이야기 崔鳳則
◇同六時二五分 經濟解說 李常薰
◇同七時三〇分 陸軍紀念講演『陸軍紀念日을當하야』 陸軍少佐 劉升烈 『軍民一致와內鮮融和』 中樞院參議 朴榮喆
◇同八時一〇分 時調 一、平詩調 二、解說詩調 三、지름 高永泰 大笒 朴鍾基 奚琴 池龍九
◇同八時二五分 唱劇調 一、短歌『大丈夫』二、唱劇調『沈淸歌中』沈淸이 船人따라가는데 金東岡 鼓手 丁元燦
◇同八時五〇分(東) 管絃樂 (通俗名曲定期演奏第三回) 組曲 아를르의女子 비제ー作曲 第一組曲 1、前奏曲 2、메누엣트 3、아다젯토 4、카리온 第二組曲 1、田園曲 2、間奏曲 3、메누엣트 4、파라도ー르舞曲 指揮 니코라이·시펠부랏트 新交響樂團

第一放送

◇午前一〇時三〇分(東) 家庭講座
◇一一時(東) 小學生의時間
◇午後〇時五分 浪花節
◇同二時(東) 婦人講座
◇同三時(東) 敎師의時間
◇同六時(東) 어린이時間
◇同七時三〇分 記念講演
◇同八時 尺八獨奏
◇同八時二五分(東) 落語
◇同八時五〇分(東) 管絃樂

十日(火曜)

◇午後〇時五分 맨돌린合奏 一、軍隊行進曲…슈ー버ー드作曲 二、祝典奏樂…샤ー우作曲 三、워ー털르의戰爭…앤더해쓰作曲 四、英雄行進曲…무니에르作曲 五、軍隊行進曲…패라라作曲 六、勝利의曲…베ー토ー벤作曲 (에그몬드中에서) 高橋맨돌린샌상블 指揮 高橋 功
◇同三時一五分 主婦時間『春의家庭內裝飾』 安碩
◇同六時 童謠 中央保育學院生徒 指揮 洪盛裕
◇同六時二五分 經典解說 趙大衍
◇同七時三〇分 講演『中等學校를떠나는이들에게』 普成高普校長 金敬
◇八時(東) 吹奏樂 一、行進曲『忠誠』…軍樂隊作 二、序曲『經騎兵』…스페作 三、圓舞曲『滿洲의曠野』…戶山學校軍樂隊作 四、交響曲『新世界로부터』…도볼작作 ―第二樂章라르고― 五、行進曲『平和』…軍隊樂作 陸軍戶山學校軍樂隊 指揮樂長 岡田國一
◇同八時三〇分 伽倻琴竝唱 一、短歌『瀟湘八景』二、唱劇調『春香歌中』…石티넘어가는데 朴八卦 鼓手 韓成俊
◇同九時五分(東) 獨唱 內田榮一

第一放送

◇午前〇時一〇分(東) 幼兒時間
◇午後〇時五分(東) 琵琶
◇同二時 家庭講座
◇同六時(東) 어린이時間
◇同七時三〇分(東) 趣味講座
◇同八時(東) 吹奏樂
◇同八時三〇分(東) 浪花節
◇同九時一〇分(東) 獨唱

☆曆☆ 三月九日 (月) (十六日)

チミツシン (지밋신)

기침에 잘듯고 먹기좋은 약

무서운기침병의 류행기가왓습니다 하로밧비「지밋신」으로 곳처주시사 감기 폐염 백일해 홍역을 미전에 예방하여 주시기바람니다……

백일해·홍역

기침병중에도 가장 고통이심한백일해 홍역의 특효약으로 구미각국에서유명한「지미草劑」의대표적제약으로 정확한효력이잇슬뿐만아니라 맛이 조흠으로써 약을실허하는어린애라도 잘먹게됨으로 더욱유효하며 더구나 극약성분과 마취성분이 조곰도석겨잇지안음으로 렴려안심하시고 사용할수잇는약임니다.

그러므로 천문가의림상치료에도늘 칭찬을밧고잇는약으로써 백일해 갓치 오래쓰는병도 초기에사용하시면 예방이되며 진행중에사용하시면 경과를빨으게하고 고통이심한발작을 다스리며 구토와쇠약과 무서운병발증을방지하고 밤잠을 잘자게 만들어 줌니다.

밧븐기침·천식

조선은 기후와토질의관계로 특히 밧븐기침 천식…호흡기병으로인한 담·기침이만흐니「지밋신」은 조선사람의체질에 꼭맛는만큼 무슨약보다도 부작용의염려가업서 잘듯고 잠을잘주무시게만들어주며 속히 근치식혀준다고 칭찬과 감사로 환영을밧고 잇습니다.

어느가정에도 한병식준비하시사 기침을하거든 한숙갈 잠재일적에 한숙갈식……

사용하시면 위험한기침병을 예방 하여주며 잠을잘자게하고 자는동안에 병증세의악화를 방지하여서 무슨약보다도속히근치식혀줍니다.

一五〇瓦…一圓
三〇〇瓦…一圓八十錢
全道藥房에서販賣함

TY.K.36

安岳高普期成에 二萬圓自進喜捨

楊山幼稚園主 崔昌林氏壯擧

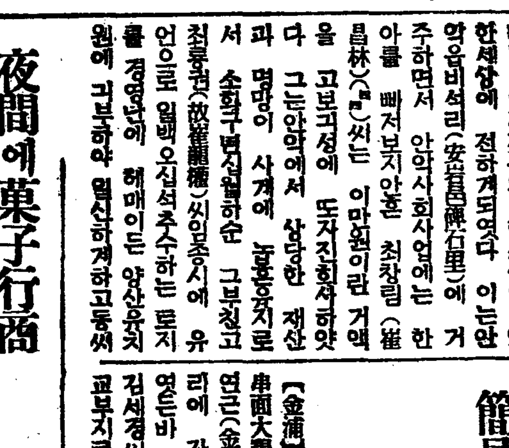

◇寫眞……崔昌林氏

【安岳】 사면에서 꼭주하는 안악고등보통학교기성의 회사금은 벌서사십칠만원을 돌파하야 상무역원들의 용긔를 일층더가하더니 이제긔붕의 한소식이 또한세상에 전하게되엿다 이는안악읍비석리(安岳邑碑石里)에 거주하면서 안악사회사업에는 한아름 빼저보지안흔 최창림(崔昌林)(四一)씨는 이만원이란 거액을 고보긔성에 도자진희사하얏다 그는안악에서 상당한 재산과 명망이 사계에 놉흔유지로서 소화구년(昭和九年)에 그부친고 최종권(故崔宗權)씨와 동시에 유언으로 일백오십석추수하는 토지를 경영하엿는데 해매이든 양산유치원에 긔부하야 일신하게하고동씨가 이모든것을 인계하야 동유치원의 일체경영을 전담하야 해서 일대보육긔관에 모범유치원을 만들기까지에 무상한 로력을 햇음에도 불구하고 안악고보긔성에 도이만원을 희사햇다함은 듯는 사람으로하야금 경하를 마지안케되어엿다한다

金塊密輸疑疑者 朴美道等釋放

【新義州】 지난정월상순경 금괴밀수혐의로 신의주경찰서에 체포되엿든 부내 로송정(老松町) 박미도(朴美道)외 한명은 이윕 사일에 무사석방되엿다한다

簡易校設立費로 各五百餘圓土地를

—金浦兩金氏가寄附—

【金浦】 김포군대곶면대벽리(大串面大碧里) 김세경(金世卿) 김연근(金演根)량씨는 금번자긔동리에 간이학교를 설립하기로되엿든바 넉넉지도못한 재산으로 김세경씨는 밧(畑)일천평을 동교부지로 김연근씨는 논(畓)삼백평을 실습지로 각각긔부하엿다는데 군당국에서는 방금인가수속중이라하며 일반은량씨의독지에대하야칭송이자자하다고한다

夜間에菓子行商 窮民救濟金造成

本報南浦支局에依賴

—靑年早起會員의赤誠—

【鎭南浦】 진남포부내 삼천궁민(三千窮民)의 생활상태는 실로 목불인견의 참상임으로 부내유지강위정 리동근(姜偉楨、李東根) 량씨가 거액의사재를 희사하여 긴급구제미를 분배한것을 필두로 방금각방면에서 눈물겨운동정금이 답지하는이때 진남포부가실업계에 종사하는 청년들노 조직된 청년조긔회(靑年早起會)에서도 궐긔하여 회원들이 모흔 돈집이원을 가지고 지난오륙량일 야간을 리용하여 과자행상(菓子行商)을 한결과 순리익금 삼십팔원오십팔전을 어더 합계 오십팔원 오십팔전을 본보진남포 지국에의뢰 하여왓는데 동조긔회는작년이월십사일 창립이래 회원일동이 매일새벽마다 생회공원으로모히여 보건을 장려하는일방피차수양에 로력하는 회원십오명의단체로서 회원전부가 실업에종사하는 청년들이니만치 야간을리용하여 구제사업을 단행하엿다하며 일반의칭송이놉다고한다

警察署身勢지여 虛僞强盜告發

【釜山】 부산부외 서면감만리(西面戡蠻里) 최원욱(崔元旭)(四四)은 지난 칠일오전한시경 오인조의 강도가 침입하야 현금십오원을 강탈도주하얏다고 고발하얏슴으로 부산경찰서에서는 암전(岩田)수사주임이하 형사대가총출동하야 현장을 림검한결과 수상한점이잇서서 피해자인 최원식을 엄중취조하엿던바 수일전에 동리유재옥(柳在玉)과 싸홈을 하야 유에게 부상을 입히엿는데 여러사람의 중재로 결국치료비를 부담할것을 조건으로 화해하얏든바 그후최가 치료비를 부담하지안흠으로 동리수인을 데리고 최의집에가서 담판한후 십오원을 바덧는데 이것을 분하게생각하고 그복수를 하기위하야 그와가티 허위고발을 한것이 판명되여 이십구일 구류에 처하얏다한다

讀者慰安 講演及映畫

鐵山支局主催

【鐵山】 본사철산지국에서는 오는십일 이양일간 신춘을 마저 강연급영화의밤으로 일반독자에게 위안회를 개최하기로하엿다는데 벌서부터 손꼽아 긔대하야 대성황을 예긔한다 고한다

麯子工場에火災 麯製造室半燒

【元山】 지난칠일 오후한시이십분경 원산부상동이백번지 원곡사제일공장(元曲社第一工場)곡자제조실에서 발화되여 즉시상비소방조의 출동으로 동한시오십분경에 진화되엿는데 발화원인은 적구멍에서 불이난듯하다하며 손해는 약이백원가량 된다고한다

永淸校新築費로 一金千圓을喜捨

永興姜翰兼氏盛擧

【永興】 영흥군내에잇는 사립영청학교(永淸學校)는 건축한지가 너무도 오래되여서 교실전부가퇴락하고 더욱이 협착하여 매년입학시긔가되면 지원아동이 수백여명에달하나 불과오십명밧게더수용치못하여 향상률만으로 생각하여오든바 이에남달리 유의하고잇든 강한겸(姜翰兼)(五一)씨는 가산이그리 풍족지도못함에 불구하고 사회사업을위하여 다수금품을 앳기지안코잇든바 이번또영청학교(永淸學校)에 건축비로 일금일천원을 희사하여 하로라도빨리 신축하여달라고 하엿다는데 일반은 그특지에 칭송하여마지안는다고한다

尙州麻雀事件 覆審公判期日

【尙州】 소위 상주마작사건은이월이십일에 대구지방법원 강등재판장으로부터 전부 무죄를언도하엿다함은 이미 보도하엿거니와 그후 검사의 공소로 대구복심법원에서 심리하게되야오는 십일일에 제일회 공판이동법원 제일호법정에서 열리게되엿다는데 그추이를 매우 주목중이라한다

헛물 三人强盜團

【禮山】 지난칠일밤여덜시반경에 례산군오가면신석리(禮山郡吾可面新石里)서정학(徐廷學)(三二)의 집에 괴한세명이나타나 돈을내라고 그집주부리더희(李德姬)(二六)를 위협하면서 무엇인지 주머니에서 길이약삼사촌가량되여 보이는 무긔를끄내여들고 돈을

清慶道路開通따라 三十住家의犧牲

被害住民移轉費請求陳情

【淸道】 청도 경산선(慶山線)도로 신축공사의 진행계획에 따라 남성현(南城峴)지방 삼십여호가 도로중에 편입되여 이달초순당국으로부터 그토지매수에 대한 긔한부 가옥의 이전철거를 명령하얏다 그러나 당해주민들은 이전비를 주지안흐면 이전할형편이 못된다는 강경한태도로 직접사활문제에 직면한 주민수십여인이 홍순광(洪淳光)씨를 대표로 정하야 근일중 도당국에 진정할터이라는데 이문제가 약초로 어떠케 진행될는지 당국의 선처여하가 매우주목중이라한다

치통 두통 신경통
齒痛과 頭痛과 神經痛에
당장낫는
回効散
회효산

新學期에臨迫하야 貴여운子弟를爲하야

新學期가가까왓스니 貴여운여러분의 아드님과따님을爲하야 여러가지 근심걱정을하시게되엿소이다。入學의難關을突破하려면 平素의工夫準備가必要하지만 아직 纖弱한애기들의 健康에가장注意함이 準備工夫보다도 더要緊합니다。萬一身體의第一重要한머리에支障이생기면 萬事가虛事일지니 더욱 단것을즐기는 어린이들은 노齒痛을알키쉬운데 이가쏘고압은것만하더라도 참고견듸기어렵거든 齒痛은반듯이 頭痛까지나게하고 神經痛까지 생기게함이리요。그러니 여러분은 貴여운子弟의幸福아니 貴門의幸福을爲하야『이가아프고머리가띵하다』는것을尋常히생각마시고 齒痛、頭痛의即効藥인回効散을 常備服用케하십시오 한번쓰시면 그靈驗을아서리다。

定價 廿錢・卅錢・五十錢・一圓・二圓・五圓

回効散本舖の實景

(全國藥店에잇슴)

回効散에神醫업다 直効藥은回効散뿐

『回効散만잇스면 神醫가所用잇나』하는것은 이藥이齒痛、頭痛、神經痛에 即効잇다는것을 數만흔 人士가多年服用한 經驗에依하야 自然發生한말이외다。東京帝國大學附屬病院에서도이런症勢에 特効잇다고 推奬하는高貴藥만으로配合한것이어늘誇大한宣傳을아니하더라도어느藥房에서든지 宏壯히 팔리는것이實로 이까닭이외다。理論보다도 證據이고 곡한번만잡수어보시면 回効散의 靈驗을당장아실것이외다。回効散한劑를 常備하심이 一生의보배가될것이외다。

主効
虫齒痛
齒根痛
頭痛
神經痛
류마디스
關節痛

本舖 合資會社 森田製藥所 振替東京八九四八番
本店 東京市京橋區新富町角
支店 大阪市東區小橋元町一一四

副業本業 自宅で儲かる
◎專屬製造者募集 가장安全確實히된다
○年少한資本으로一家安全하게되는前途有望한일
○遠近不問하고副業又는本業으로男女子에게도될수잇는年中無休永久계속
○同業競爭者적고地方에따라獨占的事業이된다
○素人도可하니實物見本에申込
○見本及案內書無代進呈
大阪市港區市岡元町四丁目 マルハマ紙工業所 電話西六二四〇番

好職業
男女遠近不問自宅執筆業○新人學生歡迎 業最良○收多無休○照會見本進呈
大阪大軌線生駒停留所前 博文社

昔も 今も
効能 上氣를引下하고通便을잘함 梅毒淋疾諸毒을除함
効能で賣れる
七ふくの ひゑ藥
시찌후꾸 히에구스리
大阪高津表門筋 本家七ふくや伊藤長兵衛
振替大阪九七三・電南七二九

朝鮮劇場 仁寺洞 電光三六二
三月九日부터三日間晝夜三回正午十二時부터六時까지繼續七時開演 自祝記念料金階上三十錢階下二十錢均一
藝苑座組織一週年記念公演大會 行金輝盛氏名作 歌劇 校庭
참으로이劇을보기前에는明日에劇을엇지말하리요 老幼男女를勿論하고다！갓치보와봅시다
藝苑座幕間은最新바라데이！ 全晟希孫一平、金元浩、石臥龍、名物總出 文藝部編
喜歌劇 結婚費八百弗
男女天才群五十餘名의大陣容 次週期待의豪華品 巴里川子登場封切二十錢均一 次次週百萬弗小僧、大封切二十錢均一

桃花劇場 麻浦桃花洞
三月六日부터晝夜四日間特別公開 料金大人二十錢小人十錢均一
開場以後初有的大驚異無比名畵 巨匠메리안·C·쿠파氏監督作品 壯大·妖美·冒險·怪奇의四重奏
米國第一美人女優허렌베―카―孃主演 洞窟의女王
◎洞窟의女王！題目그대로百萬%의驚奇的興味를 古今未曾有의怪異譚！RKO라디오超特作全發聲日本版
全世界幾千萬婦女子를울니든 라다―스의犬의映畫化 불상한동무 (오―라다―스의개)
巨匠에드와―드슬노엔監督作品 少年名優：프랑키―다로―君主演 名犬：OP에키君助演
大都映畫社特作品 現代喜劇 下宿屋의딸 監督：根岸東一郎氏 主演：大岡怪童氏北見禮子孃

優美館 貫鐵洞 電光三九五
三月八日부터三大名畫封切！
第一回…午前十一時브터 第二回…午後三時브터 第三回…午後七時二十分브터
米國바―스곳드超特作全發聲連續篇 第二回 大空의强襲
大空의殺陣속에亂舞하는勇士의氣魄！壯烈！悲憤！ 유니바―살社特作全發聲日本版！ 地下街
모리모토超特作 オールトーキー 嵐寬壽郎主演 むつつり右門 仁念寺奇談 頭山桂之助、原駒子助演

中央館 永樂町 電本二〇二
六日晝夜大公開(五日間) 大人四十錢學生三十錢小人二十錢
新興キネマ京都時代劇 原作 山内英三 監督
お姫樣道中記 毛利峯子、松本泰輔、田村邦男主演 新興キネマ東京大泉作品
原作 三好十郎先生 監督 傷だらけのお秋 伏見直江、河津清三郎主演
モリモト映畫社提供 三日月仁義 嵐寬壽郎大熱演 ポリドール人氣歌手東海林太郎主 演歌吹込

浪花館 本町
三月四日より三月十日まで 上映時間表
右太プロ・サウンド版 ▲地獄囃子後篇
下加茂吉例春の顏見世 ▲め組の喧嘩 長二郎・好太郎・浩吉・條之助・鈴子・久榮外總動員
新興トーキー 島津保次郎作品 ▲花嫁くらべ
お雛様より美しい、十一組の花嫁、花婿のオンパレード・桃の節句にふさわしい、この名篇
十一日より 興太者と若夫婦 疾風森の石松